哈爾濱五日畫報
第二卷第十期
大同二年四月三十日
滿洲國郵政特准認為新聞紙類

長篇小說 卅年春影

海燕閣主

（七）

第二回 結芳鄰良媒成虐話 擇仁里義母恤孤兒

心安則理得

鏡廬

學生生活（續）

夢飛

隨使日記

徐則林贈

徵稿

本報徵求筆記遊記小品文字 詩詞歌曲 趣聞 時事 軼事 小說 名人書畫 其他金石雕刻 美術 攝影照片 漫畫 一經採用 暨從優酬報

請用最風行的德國蔡司望遠鏡

ZEISS

禮和洋行 總經理 道裡大安街四十八號 電話二四八五

明星 晝夜照像館
攝影部 佈置改良 專供諸君隨時陳列 拍照維新
技術部 光線充足 精巧美術 西法沖晒 放大畫像
道外南頭道街

地點 商埠二道街往北大馬路東西馬路口
二京新二
紅葉軒
新式理髮
歡迎滿洲國人
電話 三七三〇號
剪髮 五角 產子 三角 刮臉 三角 男子流行髮 三角 女子剪髮 五角
本軒主人謹白
本軒電機手工滿洲語電頭推身言最特聘廉高手特別招待 非常敏捷 等術通送 技師 歡迎到暢

清真北平三義樓 餡餅周
現將內部更加整頓 聘有上等廚師 擴充營業 鍋子涮羊肉 並有各種小菜 各界賜顧
北平特由北平聘來名廚 專做清真一切 價廉
在道裡中國九道街北新潔雅座 電話

美華照像館 是哈爾濱埠裡道十二道街 備攝影 完家

本報代售：
李孟湖 著 運動衛生 每冊定價三角
石欣叔 著 石氏叢談 每冊定價四角

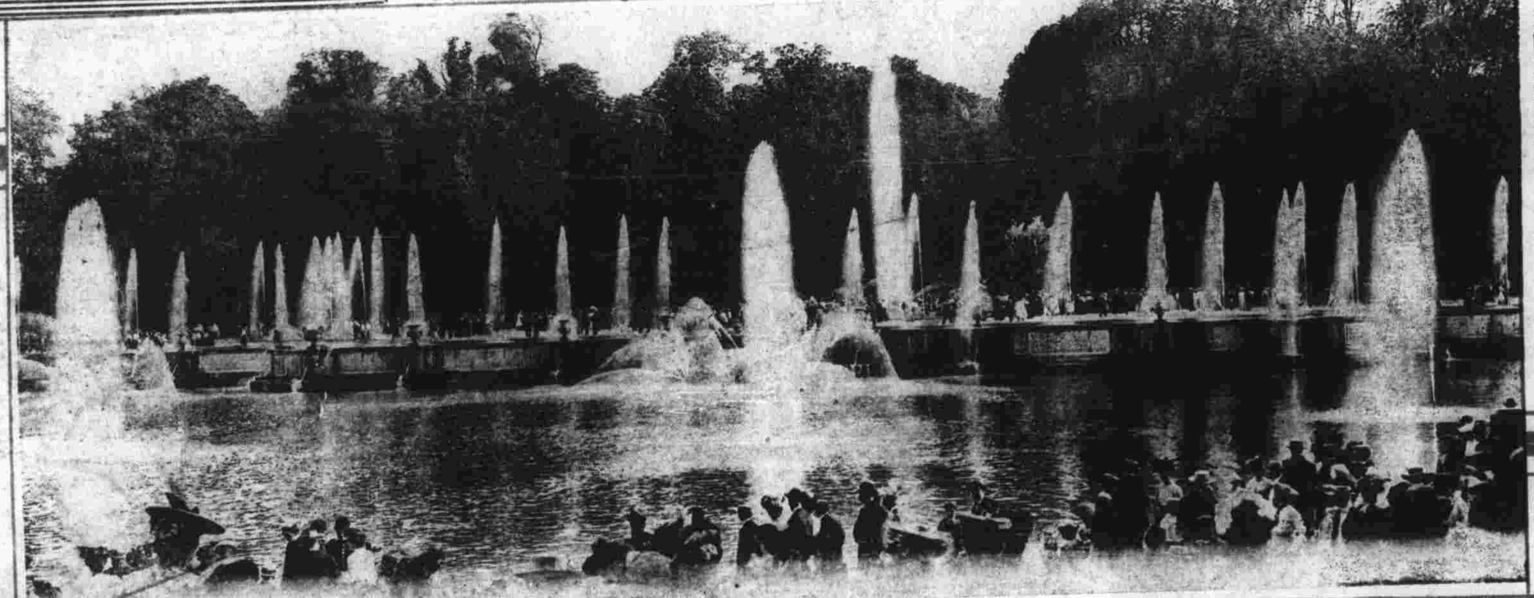

法國愛普盧皇宮花園之噴水奇景

巴拉斯電影院
五月三日起演 中國有聲鉅片
蘭谷萍蹤
陳玉梅女士最新傑作

銀星飯店
建築宏偉 地點適宜 佈置雅麗 音樂高超
特點 中外舞伴 茶點小酌 一應俱全
本飯店特聘名廚 由津東京滬精製 各種時興菜品 本店主人敬啓
中央大街十一道街口

大中銀行
道外北五道街 電話 一四〇三六一四二 電報掛號 九九九九
專營商業銀行一切業務 兼辦儲蓄存款
通匯地點 天津 北平 保定 上海 鎮江 蘇州 漢口 老河口 安慶 蕪湖 亳州 潁州 濟南 周村 開封 洛陽 焦作 汲縣 駐馬店 確山

中美眼鏡

交通銀行 金城銀行

宋亞知先生
要知全年事 快問神術家
失物尋人 保險運命 論卦決疑 有準確的把握
地址 哈埠道裏中國十四道街南十六號院內

中泰銀號 添設零星匯兌啓事

新華公司

中國銀行 存款種類

痔瘻一般 肛門症專門

天德湧 鞋帽洋貨店 專製男女靴鞋 四季冠帽 化粧物品 歡迎主顧 南大街 電話二四二八號

三民飯店 是西餐館 道裏中國四道街的

餡餅周
道裡石頭道街清真
羊肉館已於陽歷四月二十日開幕 專做包辦酒席 應時小賣 各樣點心 蒸食燒餅 光顧無任歡迎
本館主人周達三謹啓

宴賓樓飯店
應時小賣 包辦酒席
設道裏石頭道街西頭路北 銀行公會舊址 電話二二七二

豐昶照像館 是哈埠完備攝影家 道外中七道街

感謝長鬚于道人
介紹人 呂子祥 高子珍 啓

聲遠堂

東北造船所啓事

布爾蘇克啓
布爾蘇克印刷局

中醫高仲

臥雲居士
余對易數諸書好讀成癖 對於命相課術窮究其理

暨陽華文打字傳習所招收第二十七期男女新生廣告
本所主任啓

可怕的春天

清金保肺丸
新方退雲散
青春帶
婦女理經丸
小兒百效丹
參茸強種丸

哈爾濱

天津 鴉片 白面 嗎啡

心安則理得

鏡廬

假設人所以稱爲萬物之靈的原因，是在有理性。這一點，從來所謂良知良心等等，無非是理性的別樣說法，所謂天命之謂性，無非是說良心是與生而俱來。與生俱來的，當然與生俱去，所以人們在生的歷程中，儘管受了物欲的汨沒，有時利令智昏，有時客氣用事，但是他良心的靈明，却始終不泯，仍然隨時暗暗的告訴他，某種事是違心之行，某種話是違心之論，而在良心上深深淺淺的留下了若干創痕，俗傳惡人臨終，常有寃魂索命的現象，其實不過是他個人良心上創痕最後的撫摸，所以追詳眞理，勿寧反求諸心，孔子對宰我短喪的意見，只說：「汝安則爲之，」便是讓宰我反省，自已去受良心的責難，天下事儘多事實上是那樣作，言論上是那樣說，究竟言行者的內心安與不安，早已淸淸白白，自已絲毫不能自欺，又何必強顏詭辯，口舌相爭！

請用最風行的 德國蔡司望遠鏡 ZEISS 禮和洋行 總經理 道裡大安街四十八號 電話二四八五

新京 紅葉軒 新式理髮 歡迎滿洲國人 電話 三七三〇號 地點 商埠大馬路 二馬路東口 往北路西
剪髮 金五角 產子 三角 刮臉 三角 男子流行髮 三角 女子剪髮論 五角 本軒主人謹白
本軒特聘高等技師 電機推頭手術敏捷 電驗電身特別奉送 滿洲語言非常通暢 手工最廉招待週到 諸君賜顧誠歡迎

明星 晝夜照像館 攝影部 佈置改良陳列維新 專供諸君隨時拍照 技術部 光線充足沖洗放大 西法精巧美術畫像 道外南頭道街

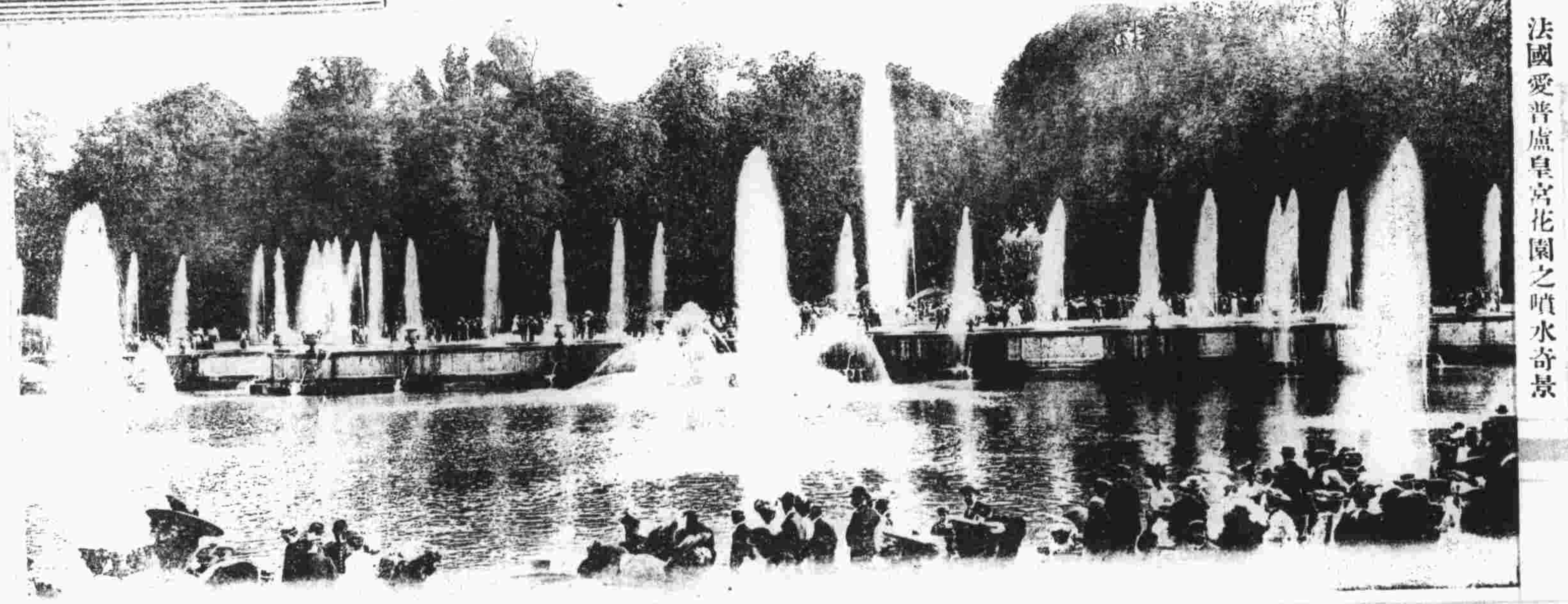
法國愛普盧皇宮花園之噴水奇景

巴拉斯電影院 五月三日起演 中國有聲鉅片 蘭谷萍蹤 陳玉梅女士最新傑作

銀星飯店 建築宏偉 地點適宜 佈置雅麗 音樂高超 本飯店特聘著名廚師烹製四時菜品並由津滬禮聘交際名媛東京麗姝招待週到佈置精雅各界駕臨竭誠歡迎 本店主人敬啓 特點 中外舞伴 茶點小酌 中西菜品 一應俱全 道裏中央大街十一道街口

大中銀行 道外北五道街 電報掛號九九九九 電話二四一六 三〇一四 專營商業 銀行一切 業務兼辦 儲蓄存款 通匯地點 天津 北平 保定 上海 鎮江 蘇州 常州 漢口 老河口 安慶 蕪湖 亳州 潁州 濟南 周村 開封 洛陽 焦作 汲縣 駐馬店 郾縣 鞏縣 信陽

交通銀行 金城銀行

中美眼鏡 本行自設機器工廠專磨水晶克羅克司茶晶鏡片美國新式特種眼鏡 備齊驗光配鏡免費 濱江正陽七道街路南

宋亞知先生 要知全年事 快問神術家 失物尋人有準確的把握 保險神卦能決疑難大事 論命運可解決一生的問題 地址哈埠道裏中國十四道街南十六號院內命學問事處便是

中泰銀號添設零星匯兌啓事

新華公司 活動 廉價出售

中國銀行 特種存款 儲蓄存款 電話一七一一

痔瘻 痔 一般 肛門症專門

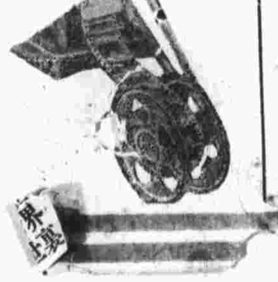

長篇小說 卅年歷影

海燕閣主

第二回 擇仁里義母恤孤兒 結芳鄰良媒成虛話（七）

徵稿 本報徵求 詩詞 歌曲 小說 筆記 遊記 趣聞 軼事 暨其他小品文字 時事照片 美術圖案 漫畫 名人書畫 仕女 金石雕刻拓片 各種照片 一經採用 酬以書報 從優

餡餅周 北平三義樓 在道裏中國九道街

美華照像館 是哈埠攝影完備家 道裏十二道街

本報代售 李孟湖著 運動衛生 每冊定價三角 石欣叔著 石氏叢談 每冊定價四角

天德湧鞋帽洋貨店 專製男女靴鞋 四季冠帽 化粧物品 價值從廉 歡迎主顧 傳家甸南大街 電話二四二八號

三民飯店 道裏中國四道街的 是西餐堂所 有午飯晚飯不但是價廉而且菜碼遠大各界女士何妨嘗試

營業部啓事

學生生活（續）

夢飛

隨使日記

徐則林贈

初四日 呈遞國書 初五日 事竣摺 初七日 陰 辦理拜發 初八日 片

宴賓樓飯店 應時小賣 包辦酒席 設道裏石頭道街西頭路北 銀行公會舊址 電話二二七二

豐昶照像館 是哈埠完備攝影家 道外中七道街

臥雲居士 專星相家

暨陽華文打字傳習所招收第二十七期男女新生廣告

可怕的春天

感謝長鬚于道人

聲遠堂

東北造船所啓事

布爾蘇克印刷局

布爾蘇克醫士

哈爾濱

中醫高仲山

清金保肺丸 新方退雲散 青春帶 婦女理經丸 小兒百效丹 參茸強種丸

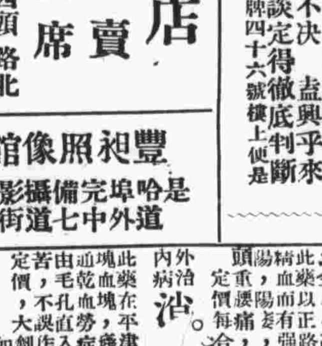

羣嬰大會　（伯寬）

世界見聞錄

水陸兩用船　法國發明家，最近發明一種水陸兩用船，經數次研究，現已告成功，並極博得好評，所製船身極爲輕巧，據聞此種船可由海岸爬至陸上，毫不費事，與兩棲類之動物一般，船之形式與賽跑用汽車相仿，僅不過於橡皮胎車輪外邊，置有類似划船用櫓一般之物，車輪轉動時，此物即可划水前進了！

背囊上的無線電　美國近因在山林中，每發生火警，因傳達消息，較遲，致釀成巨災，茲科學家製就一種特別之背囊式無線電放送品，置於山林巡查員背上，遇有火警發生，可立即用無線電報知消防隊營救，因此火勢不致蔓延！

十四吋的磁珠　磁珠普通在電線上用以絕緣，最大者亦不過一吋左右，最近美國口口州地方，因架設一座二十二萬弗打的高壓電線，不得不新製一種大磁珠以備應用，結果，於此高壓線上所用之磁珠，其長度竟達十四吋左右，打破世界之新紀錄，據謂與普通人比較，高約二倍有奇，

航空港之大時計　倫敦之航空港，茲爲飛行者在飛機上，對於時間明瞭起見，特在乘降場之地面上，造一極大之時計，其時針之長爲十六吋，晚間其數字並可放光，使司機者在飛機相當之高度上，對於時間均可明瞭云：

新廣告術　法國中部地方之一小都市，近於市街內發現奇妙巨象之座像一，據聞爲某汽油行所置，象體內滿儲汽油，象腳上有穴，用軟管連接，汽油即可罐入汽車內，自該行發明此種廣告後，營業竟因之大昌云

戴希哲女士　（竹川）

文字雜談

岑伯

駢龤通。而論衡作仳，即以雙聲假借也。詩「河水清且漣漪，」假漪爲兮，即以疊韻假借也。論語「九合諸侯，一匡天下，」九通爲糾，合之糾，並非九合一匡作對詞也。生死之生，古通性，書君陳「惟民生厚，因物有遷。」謂民性厚也。周禮以土會之法，辨五土之物生。「物生，即物性也。齋字亦作斋，見篇海。遷字亦作迂，字典收之。泰亦作太。此習非俗字。如學之爲斈，則爲俗字、然尙可以採用。如正字通所列俗字，有孨悉奚等字，則直爲二字矣，與俗用歪字意相類。合三字爲一字者。如善淼森蟲晶姦之類頗多。然筆畫尙不甚繁，爲用亦便。如蟲字，玉篇音沓，殊雜於書。予所著疊語中收之，社會則不期廢而自廢矣。

西笑

右

某君自已駕了汽車到郊外去遊春，遇見兩個鄉下孩子在大道上撿糞，某君極力按喇叭，他們也不曉得躲開，只好停下車，罵他們滾開，他們也不還言，只聽着眼望，等到汽車又鳴了兩聲喇叭開走了以後，那兩個孩子才互相望一望說：『原來這種畜類是只會撒臭氣的，我們連牠的糞也撿不着！』

一個小女孩子問她母親說：『小天使是多麼美麗啊！但是她們永遠都穿着那白衣裳嗎？』母親說：『是的，她們是永遠那樣潔白！』女孩子說：『我將來不願意作小天使了，因爲我喜歡，而且要穿各種顏色華麗的衣裳。』

驢背上　（玉天）

流浪者

老夥計

『雪漸漸小了，路上的人也稀少了，在遠遠燈光模糊處，時斷時續的飄過一半絲絃樂的聲音。呵！原來這是三個我國乞丐，現在雖然街上已那樣的寂寞，而弦和鼓的節奏，仍像在敍訴衷心悲苦一樣，他們奏得入神極了！

若說是爲着乞錢嗎？街上早已沒有幾個人了。這睡了的都市啊，請聽聽吧，聽聽流落的靈魂，是怎樣哀弔他們被刼的莫斯克呵！』——凝秋。

彈奇達麗

晴虹

我年三十九。老骨已長成。輕攏抹復挑。初按未成調。彈此終何爲。人各具本心。弦外有餘音。不是個中人。

學彈奇達麗。撥弦頗不易。指痛如芒刺。聞者皆引避。好亦無濟事。我獨行我志。珠博多神秘。那得聆其意。

但願化作男兒身　（雲）

『蠟燭成灰淚始乾！』韓則悌繪

聰明的人們

不經過一番的變亂，人類總在止……生活着，是永遠沒有進步的，請看……界。我們能預想到倘世界再有急劇……世界之進步，當非我們理想所能到……人們，總可同情我這樣說吧？我們對於世界的觀察，切不可短視，微細的攘爭，好像蝸角裏唱戲一樣，世界經濟的恐慌，直使新與的蘇俄，以特殊的收獲，美將廢金本位，而叫羅斯福的策略佔絕上的優勢，天地是春夏秋冬的循環着，世界亦盛衰不絕的變化……人類亦生生死死相奏替。

人們說：『末世到了，作善的獲福，作惡的……罪！』我說，聽明的人們，信自已吧。出入地獄，那是你的自由，你自已不努力振拔，受罪是你份裏應該的。

最後，我將避給我最良善的朋友的話，轉贈讀者；『努力探討吧，聽明的人們，倘你一且懶惰的心要生了，趕快用你自已的手，打你自已的屁股一下！』

▲本畫報訂閱價目

零售	每期	大洋一角
每月	六期	大洋五角
半年	三六期	大洋二元八角
全年	七二期	大洋五元

外埠酌加郵費

您的風衣大氅洋服皮件中服等如果污沾快請到道裏中央大街北頭路西寶鼎司熊莊隔壁一百九十四號德元祥洗染公司去刷洗吧不但價格低廉而且工藝精巧　電話三三七五

何處有良醫　道裡中國八道　醫學士張景虞

五芳齋　各色酒席　適口便酌　獨飲宴客　歡迎惠臨　道裡中國十三道街路南　電話掛五叫七十三

濱江海北天廣告　要問金店誰家好　喜壽禮品俱齊備　包金如同真金樣　條金條銀如方頁　種類繁多難備載　哈濱就屬海北天　中西器皿樣子全　永垂不朽好紀念　成色純足加意識　歡迎惠顧樂參觀　自動電話二九零八

特區教育廳立案　文蔚華文打字傳習所招生　文件科目，分普通速成兩科，學習課，公文程式書機件裝卸修理法，學費，普通科二十元，速成科二十五元，性別，男女兼收，並聘有女教員專門教授女生，報名地址，道裡中國三道街中央旅館內二層樓上一號，詳章函索即寄，

値此春季百毒俱發之時現[illegible]解除患者痛苦起見現已運到大宗[illegible]已發未發者速來注射手術[illegible]一經注射恢復健康德國[illegible]針每針一元清血藥針每針兩元花柳專科藥針半價　遠東醫院　濱江道外北三道街　電話二三二四號

同學結伴五湖遊，高亭遠眺美不休。（山）

冰窗雜誌

飛

自九一八後，兵匪遍地，佐符四起，姦殺燒涼之行，到處皆是。遂西某翁，夫妻皆近花甲，伯道無兒，祗有一女，年甫破瓜，姿容殊麗，稍知詩書，尙未字人，夫婦甚愛之。有匪首報字山好者，涎之已久，遣人通知籟娶，翁媼駭懼，愴惶不知所出，痛哭欸死。女毅然曰：『爺娘刎憂，妻之何妨？彼我仇也，必有所以報。』遂與山好結婚焉。女自嫁後，努力學習鎗馬，英勇布於附近。山好愈鍾愛之，時餽鉦金與女之父母。値歲之新正，女偕山好歸甯，四從匪衛之，宿於母家，女與山好居上房，從匪居配房。夜牢，從匪於夢中被鎗聲驚起，知有變，急持鎗出，見女短衣立於天井中，月光下，目眦可覩。女叱匪曰：『山好已死，爾曹亦捨命乎？如欲生，其各棄械遠逃。』四匪唯唯逸去。女返室，翁媼俱呆。女曰：『仇已得報，當遠遠徙，』遂收拾行裝，星夜移入城市中。待逃匪率黨羣來，四壁已空，祗餘匪尸，僵臥於血泊中耳。

牧牛謠的改繹及填譜

弱水

『你的牛，角彎環，我的牛，尾撲簌。
共拈短笛與長鞭，南嶺東岡相追逐。
荒田日暮牛行遲，牛勞牛饑惟我知。
牛上唱歌牛下坐，夜深還向牛邊臥。
長年牧牛百不憂，但恐輸租賣我牛！
長年牧牛百不憂，但恐輸租賣我牛！』

明高季迪原詩。

凝秋彈『奇達』，新得了一個循環轉應的短曲，很有民歌的風味，他說要作一首『塞上曲』，在這個短曲上唱，可惜這譜曲調，只宜於節奏繁促的短句，而不宜於長言，我覺得如果選一首相當的古詩，必能合拍，最好是三言的。於是想到『盤中詩』：『山樹高，鳥鳴悲，泉水深，鯉魚肥。』這四句音節意趣，都與原曲聲調相合，不過下面的聲調又不對了。棄去，重新又想，如果七言的，分成兩句逗，稍加改易，只要意思不衝突，音節好，就不容易。忽然記起我們吳江縣明初的大詩人，高啓『季迪』的『牧牛謠』。我讀過他的『缶鳴集』，只記得這一首最好，本來是樂府式的詩，因爲這一首是樂府，近於口語，於是將第一句『附牛角彎環』，第二句『我牛尾撲簌』兩句五言，改爲『你的牛』『我的牛』，裁成四個句逗，以合曲。

譜，此外都是原詞沒有動，只把末尾兩句復唱一次，以足句數，也因爲這兩句有點感慨，反覆言之，神味愈加充足。讓凝秋彈起來，合唱居然很合拍，且有味，『荒田日暮』兩句，聲韻更妙合無間，這首詩很道出農民的哀樂，是出色的民歌，古人的好東西，得此益彰了。白曠注｜此歌頗流行哈埠，不過因輒轉抄寫，及不明此歌來歷，間有錯誤者，用特介紹於此，此歌現已經劉性誠先生改製，弦樂專曲，音節頗腕轉動人也。

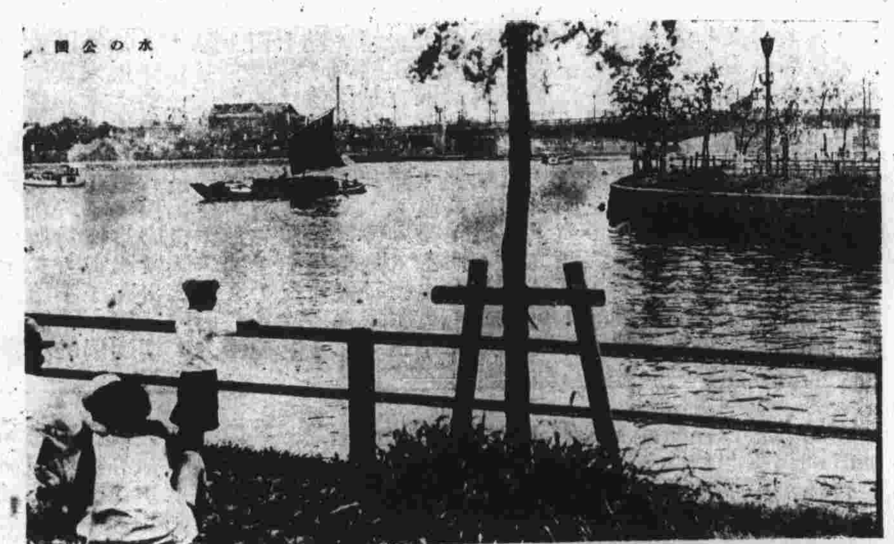

日本『水之公園』風景。遠處之橋名『吾妻橋』。

松花江又解凍了　（星）

伊

湄臏

那有不勞而獲的異珠？
那有不植而得的甘菓？
現在你已覓得海底的巨貝，
現在你已獲得將花欲實的荔枝，
幸莽之神欣然着向你，
勞騙說：
快到你最後的希冀，
得要期待着伊！

一九三三年春江畔

小學生週刊徵稿

（一）組字畫（二）詩歌（三）童話（四）謎語（五）故事畫（六）短篇故事（七）小幻術（八）笑話（九）神話（十）童謠（十一）劇本（十二）常識問答（十三）插畫　以上各項一經採用酌給報酬　願長期担任某項特約撰作者另議

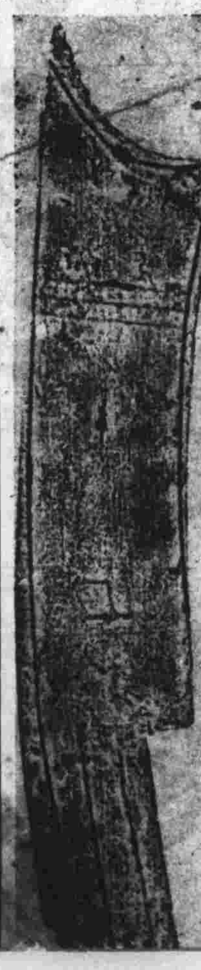

八國聯軍進天津之機車車前有八國旗幟　（白）

人生主要食物之數量

肇珍女士

一，米　每人以平均每日吃半升米算，則每年吃米十八斗二升，如以生活六十年算，則可食米一千〇九十二斗，以每斗四十斤，則共爲四萬三千六百八十斤，而工人農人每天食量不止半升，甚有能吃至一升者，故一生可食米八萬餘斤。

二，肉　每人以平均每日四兩肉計，每月爲一百二十兩，即七斤半，每年則爲九十斤，加以年節，則至少可爲百斤，以人生六十年算，則一生至少須食肉六千餘斤。

三，鹽　每人每日以吃鹽半兩計，每年爲一百八十三兩，約合十一斤半，則人生如爲六十年，則祇鹽一秤，即爲六百九十斤。

紀故都收棉被的趣聞

一曝

在喜峯口戰事正緊的時候，軍閥失了重點，東北軍中也感，政時代，因爲他們一些能力沒有收棉，換防給中[illegible]此時就發生了被的新開[illegible]三月中的天氣，本來不算的大冷，但是今年北方却大大不然，三月末北平左右數百里，竟下了一尺多的大雪，因爲這些原因，就出他們一羣無賴的軍士，造起是非，都是退防的東北鍵兒，當此憐恤起東南的一弟來了。就東四牌樓迄東，齊化門大街……，景山迄北，西四牌樓迄西……同時動員，每家至少須捐一床，爲的是「南方軍隊初到，北方天氣太冷，衣單不足以當塞，捐被所以取暖，「一，起初到很有献納，不過末免有所耆求，遂多反感，收了兩天，驚動官憲，乃被禁止。

一般貧寒住戶，聞風恐遭意外損失，多送之質庫，較富裕者畏其檢查，則無新舊，提前拆洗，當商因乃坐收其利，「曉市」，「天橋」，也大占便宜，以其匯總分售也，——南軍身負其名，北軍安享其利。

最可笑者，東郊某姓新婚，即遇檢查，叩之，對以家無是物，「執事者」不能忍，竟施行檢查，將新夫婦之新被兩床檢出以去，婦視狀，坐室大慟，小姑則哭覓其兄，述所狀，其兄追求之，百懇始得一返，一時傳爲趣話，

『埃及古瓶』，此瓶出土不久，製造描繪極精，據考古家証明係四千五百年前物云。